



Arve & Salève

COMMUNAUTÉ DE COMMUNES

PRÉSENTATION
GÉNÉRALE

LES ACTIONS
2022

ENVIRONNEMENT
INSTITUTIONNEL

Rapport
d'activité
2022

Sommaire

1

PRÉSENTATION GÉNÉRALE P5

- **Territoire et Vie de l'institution**

p5

- **Le budget**

Evolution en 2022
Budget général et ZAE

p10

- **Le projet de territoire**

Orientation du projet de territoire
Pacte financier et fiscal

p15

2

L'ANNÉE 2022 P18

- **Les partenaires quotidiens d'Arve & Salève (en résumé) p18**

- **Les dates & évènements qui ont marqué 2022 p21**

- **Les actions réalisées en 2022 p23**

Plannification & aménagement du territoire / Transition écologique / Mobilité / Gestion des déchets / Solidarités / Habitat / Développement économique / Infrastructures & Voirie / Urbanisme / communication

ANNEXES P41

- **Zoom sur les partenaires quotidiens d'Arve & Salève p42**

Coopération transfrontalière / Plannification et aménagement du territoire / Transition écologique et environnement / Mobilité / Gestion des déchets / Solidarités / Habitat / Développement économique

- **Schéma synthétique de la gestion des déchets p52**

- **Lexique p54**



“
**ACCOMPAGNER
UN TERRITOIRE
AGRÉABLE À VIVRE
ET SOLIDAIRE**

Après une validation des actions du projet de territoire fin 2021, l'année 2022 a commencé par l'approbation du pacte financier et fiscal qui accompagne cette démarche de construction collective. Ce travail permet de planifier la réalisation des projets et des missions de manière précise jusqu'en 2026.

L'équilibre subtil à trouver entre lancement des grands projets validés par l'ancien mandat et les actions importantes choisies par la nouvelle équipe a nécessité une analyse des finances de la Collectivité. Nos équipes ont travaillé intensément pour obtenir un équilibre financier qui préserve

les capacités financières de notre Intercommunalité tout en laissant la place à un projet de développement tenant compte des enjeux du territoire.

En parallèle, notre institution continue à représenter ses communes et leurs habitants dans les grands projets d'aménagement durable du territoire. En toile de fond, la transition écologique, la solidarité et la mobilité sont les facteurs clés de notre plan d'actions.



SÉBASTIEN JAVOGUES

Président de la
Communauté
de communes
Arve & Salève

1

PRÉSENTATION GÉNÉRALE

Territoire & Institution

4

La communauté de communes Arve & Salève

Territoire de
8 communes
sur **93,1km²** soit :

20374
habitants

Conseil
communautaire
32
délégués
au total

Bureau
1 président
7 vice-présidents
1 membre
délégué

8
Commissions
thématiques

(Composées d'élus
communautaires
ou municipaux)
Chaque commission est
présidée par le **Président**
et/ou un **vice-président**
Arve & Salève

PRÉSENTATION GÉNÉRALE

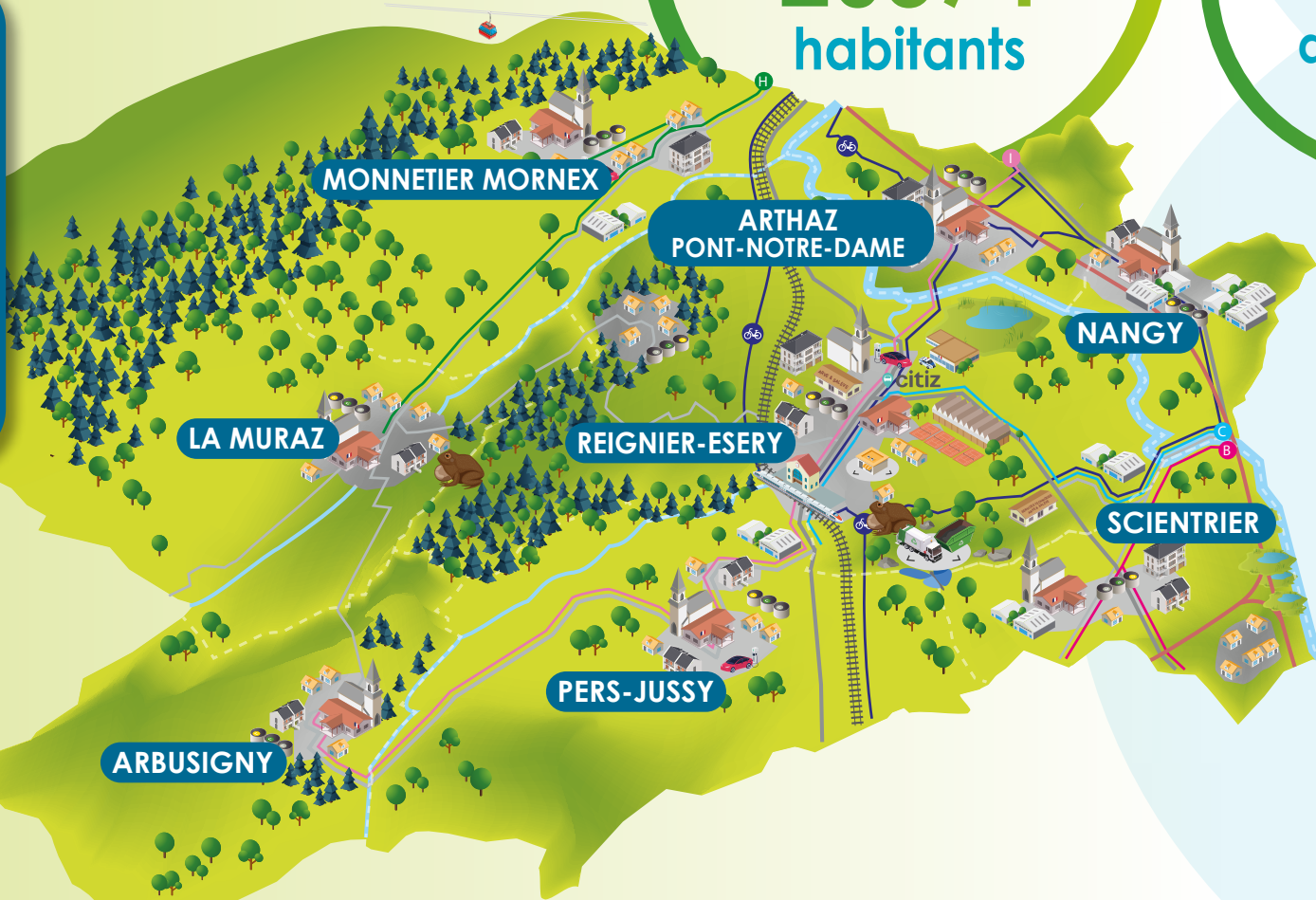

1

PRÉSENTATION GÉNÉRALE Territoire & Institution

5

NADINE PERINET

LUCAS PUGIN

DANIEL BARBIER

ISABELLE ROGUET

RÉGINE RÉMILLON

LAURENT FAVRE

RÉGINE MAYORAZ

SÉBASTIEN JAVOGUES

PATRICIA DÉAGE

LUDOVIC WISZNIEWSKI

Composition du Bureau et commissions Arve & Salève

Sébastien Javogues (Président d'Arve & Salève, en charge de la commission Transition Ecologique)

	HAB.	NB CONSEILLERS COMMUNAUT.	MAIRES	(VICE) PRÉSIDENTE	VICE-PRÉSIDENT(E) DE LA COMMISSION
Arbusigny	1100	2	Régine Rémillon	5 ^{ème} VP	Déchets
Arthaz-Pont-Notre-Dame	1440	2	Régine Mayoraz	4 ^{ème} VP	Ressources et Infrastructures
La Muraz	1060	2	Nadine Perinet	1 ^{ère} VP	Aménagement du territoire
Monnetier-Mornex	2310	4	Ludovic Wiszniewski	7 ^{ème} VP	Citoyenneté, communication et tourisme
Nangy	1695	3	Laurent Favre	2 ^{ème} VP	Economie & mobilité
Pers-Jussy	3000	5	Isabelle Roguet	6 ^{ème} VP	Solidarités
Reignier-Esery	7585	12	Lucas Pugin	Membre du bureau - Appui à la commission Infrastructures	
Scientrier	1156	2	Daniel Barbier* Patricia Déage	3 ^{ème} VP	Infrastructures (jusqu'au 15/09/2022) Dynamiques partenariales

*2022, M. Barbier a démissionné de ses fonctions :
Mme Patricia Déage remplace M. Daniel Barbier au poste de maire de Scientrier

Les noms des commissions indiquées sont ceux qui ont été modifiés suite à l'arrivée de Mme Déage au Bureau.

1

PRÉSENTATION GÉNÉRALE
Territoire & Institution

6

PRÉSENTATION GÉNÉRALE

Pôle Aménagement durable du territoire

Service Urbanisme
Responsable du service

3 Instructrices du droit des sols

Service Développement territorial

Chargée de mission Aménagement du territoire - Mobilité

Chargée de mission Habitat - Solidarité Aménagement

Chargée de mission Développement économique

Directrice Générale des services

Dialogueuse territoriale & communication

Chargée de mission Transition écologique

Alternants Biodiversité-Milieus

Pôle Technique et Gestion durable

Chargé d'opération infrastructures

Chef d'exploitation

5 agents voirie

4 agents déchèterie

5 agents ordures ménagères

Agent d'entretien des locaux

Directeur de pôle

Pôle ressources

Directrice Générale Adjointe

Gestionnaire des Ressources Humaines

Coordnatrice accueil Ressources Humaines

Responsable Financière

Assistante administrative - comptabilité

Assistante assemblées

Une équipe administrative et technique renforcée

3 pôles

- Pôle Ressources
- Pôle Aménagement durable du territoire
- Pôle Technique et Gestion Durable

35 agents répartis en

17 agents administratifs

18 agents techniques

Vie de l'institution

Changements institutionnels

M. Daniel Barbier

a démissionné de ses fonctions de maire de Scientrier au printemps 2022.

Mme Patricia Déage

le remplace depuis juillet 2022.

M. Barbier était Vice-Président en charge des Infrastructures. Cette thématique est confiée

à **Mme Régine Mayoraz** soutenue par **M. Lucas Pugin**.

Mme Déage devient **Vice - Présidente** en charge des **Dynamiques Partenariales**.

Modification des Statuts et de l'intérêt communautaire

Les nouveaux statuts de la Communauté de Communes **Arve & Salève**, approuvés en Conseil communautaire du 6 juillet 2022 et par les conseils municipaux des communes membres entre juillet et octobre 2022 ont été arrêtés en préfecture le 7 novembre 2022.

Ils sont téléchargeables sur le site web de la communauté de communes :

👉 www.arve-saleve.fr/
Arve & Salève et son Territoire / Institution



Schéma cyclable Arve & Salève

À l'issue d'une large concertation menée au cours de l'été 2021, les Conseillers communautaires ont décidé de mettre la **transition écologique** au cœur de leur action. La feuille de route du mandat approuvée à l'unanimité en décembre 2021 a fixé pour priorité, la réalisation d'un **schéma cyclable**. Une modification statutaire était donc nécessaire, pour permettre à l'Intercommunalité, de partager avec ses Communes membres, une définition consolidée de ses champs d'intervention sans nouveaux transferts de compétences. L'occasion également, de supprimer des compétences optionnelles, pour une répartition nouvelle entre compétences obligatoires et supplémentaires, afin de se conformer à la Loi du 27 décembre 2019, relative à l'engagement dans la vie locale et à la proximité de l'action publique dite "Engagement et Proximité".

Vie de l'institution

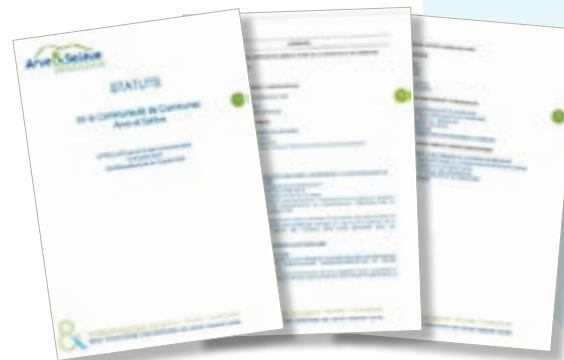

Mutualisation

Travail sur la mutualisation d'un service de police pluri-communale

Les élus communautaires ont également décidé dans leur feuille de route de poursuivre une dynamique de mutualisation entre l'Intercommunalité et ses communes membres. Parmi les axes priorités, la nécessité de **renforcer la sécurité et la police de proximité** pour les Communes n'en disposant pas : ARTHAZ-PONT-NOTRE-DAME, ARBUSIGNY, LA MURAZ, NANGY, PERS-JUSSY et SCIENTRIER.

Un **groupe de travail** a été constitué, composé des **Maires** des Communes intéressées, ainsi que des **Directeurs** et **Secrétaires Généraux**.

Il s'est réuni 3 fois en 2022 (1^{er} mars, 07 novembre et 21 novembre) pour convenir des **modalités de mutualisation à mettre en œuvre**, en s'appuyant sur le seul service de police municipale existant au sein de la Commune de REIGNIER-ÉSERY.

Le **projet de convention** finalisé par le groupe de travail va être présenté aux instances paritaires et soumis aux Conseils municipaux intéressés, préalablement à la mise en place du service police pluri-communale.

Mise en conformité au Règlement Général de Protections des Données (RGPD)

La Communauté de communes est intervenue en soutien à ses Communes membres **en coordonnant des groupements de commande**.

Une prestataire a été retenue pour une mission d'**assistance à la mise en conformité au Règlement Général de Protections des Données** (RGPD) de l'ensemble des collectivités du Territoire (sauf pour ARTHAZ-NOTRE-DAME, qui remplit déjà l'obligation), ainsi que la désignation d'un **délégué à la protection des données**, communément appelé DPO ("Data Protection Officer").

Cette nécessité s'est avérée d'autant plus importante face au développement de la **cybercriminalité**, l'objectif étant de garantir l'usage de traitements automatisés des données à caractère personnel, obligatoire depuis mai 2018.

Une **1^{ère} phase de formation et de sensibilisation** des agents en charge du traitement des données a été menée à la fin de l'année, du 11 au 16 décembre 2022 : **12 personnes** en charge du pilotage de la démarche au sein de leur Collectivité respective ont été formées et **37 agents** du Territoire sensibilisés.

2023 sera consacrée à l'élaboration des listes de traitements de données et la mise en conformité, grâce à une **plateforme dématérialisée** bénéficiant aux services de toutes les Collectivités du Territoire.

Vie de l'institution

Nbre de Commissions

- 1 commission aménagement du Territoire
- 2 commissions communication et citoyenneté
- 2 commissions déchets
 - 4 commissions infrastructures
- 8 commissions mobilité
- 2 commissions ressources
 - 3 commissions transition écologique
 - 6 commissions développement économique

11 Conseils
Communautaires

41 Bureaux

Actes administratifs

- 136 délibérations du Conseil communautaire
- 42 décisions du Président
- 204 arrêtés individuels du Président
- 5 arrêtés à caractère général du Président
- 11 procès-verbaux (PV) des séances du Conseil communautaire



Actes comptables

Budget principal
1236 mandats de dépenses
321 titres de recettes

Budget annexe Zone d'activités économique (ZAE)
47 mandats de dépenses
7 titres de recettes

Ventes en lien avec les déchets
68 badges de déchèterie
96 composteurs

Marchés publics

- AMO Schéma Cyclable 86 000€ HT
- Projet social de territoire Financement Arve & Salève : 52 602€ TTC

● DPO RGPD
Coût Total de la mission : 18 972€ TTC dont 3 774€ pour Arve & Salève
Le reste a été réparti entre les différentes communes participantes

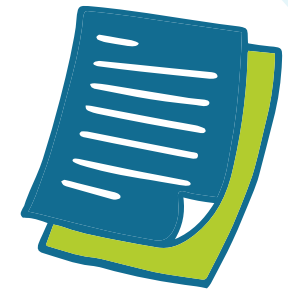

2022 : une modification des finances de la structure pour 2 raisons majeures :

Certains syndicats dont Arve & Salève est membre ont augmenté leur cotisation de façon importante, grevant les dépenses de fonctionnement de la collectivité dans les années à venir

SIDEFAGE / SIVALOR

- La compétence "Déchets" :

+ 150 k€

(accroissement continu dans les années à venir)

- **Taxe d'enlèvement des ordures ménagères (TEOM) de 8,11%** insuffisante pour couvrir les charges

- **Passage de la TGAP** (Taxe Générale sur les Activités Polluantes) de **3€/Tonne** en 2017 à **8€/T** en 2021 et **15€/T** en 2025

PROXIMITI

- **Fonctionnement déficitaire**

coûts d'utilisation du service \leq coûts de fonctionnement

- **Déficit** comblé grâce à un excédent jusqu'en 2021

Les travaux des grands projets d'infrastructures intercommunales ont démarré et engagent les dépenses et emprunts liés au coût représenté

Nécessité de financer les projets déjà engagés à hauteur de 27 M€ par de l'emprunt **Arve & Salève** est en capacité de rembourser ces nouveaux emprunts et d'absorber les nouvelles charges

Au regard de l'augmentation de la participation réclamée à Arve & Salève pour le fonctionnement des syndicats, la capacité financière d'Arve & Salève pour engager de nouveaux investissements est réduite.

Une réflexion sur le financement de la compétence "déchets" à court terme s'avère également nécessaire.

Parallèlement, **Arve & Salève** a intégré dans son plan d'actions les éléments structurants du projet de territoire, qui eux aussi demandent des investissements complémentaires. Le pacte financier et fiscal qui a accompagné la mise en place du projet de territoire a permis d'étudier minutieusement le budget d'**Arve & Salève**



● Deux leviers forts apparaissent incontournables pour préserver la capacité de financement et d'investissement de la communauté de communes au quotidien et dans les années à venir

Instauration de la Taxe sur le Foncier bâti (TFB)

Taux voté :
4 %

La mise en place de la Taxe sur le Foncier Bâti au sein d'Arve & Salève

- ➔ Permet de consolider le budget pour financer :
 - 250 000€ pour PROXIMITI
 - 200 000€ pour absorber la hausse de la compétence déchets
- ➔ Permet de réaliser les actions de développement plébiscitées dans le projet de territoire à hauteur de :
 - 300 000€ de fonctionnement
 - 5 000 000€ d'investissements

Mise en place du prélèvement de la taxe du Versement Mobilité (VM)

Taux voté :
0,45 %

Le VM est levé par le syndicat Mixte des 4 communautés de communes - SM4CC - en charge de Proximiti.

Cette taxe s'applique aux entreprises et collectivités de plus de 10 salariés sur le territoire. **Arve & Salève**, en tant que collectivité, verse pour sa part environ **6000€ de taxe de versement mobilité**.

Elle permet d'alléger la participation financière d'**Arve et Salève** au fonctionnement du syndicat.

Les recettes escomptées et estimées pour une année complète à l'échelle d'Arve & Salève sont d'environ **170 000€**.

1 PRÉSENTATION GÉNÉRALE Le budget

BUDGET GENERAL Fonctionnement

Dépenses

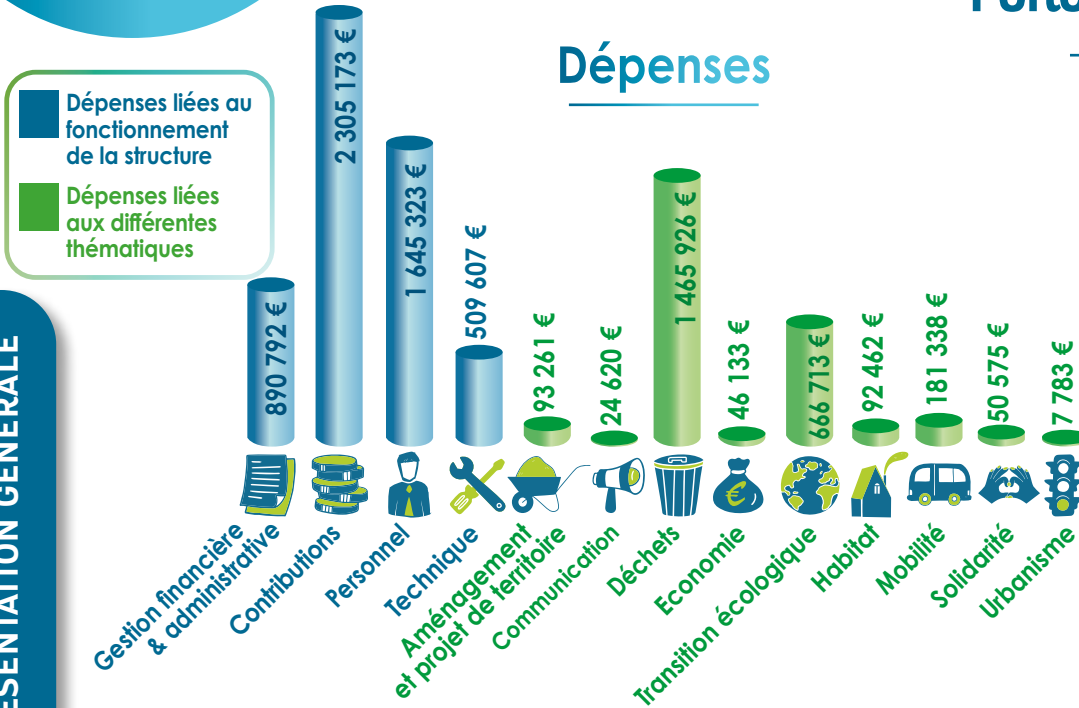

Recettes

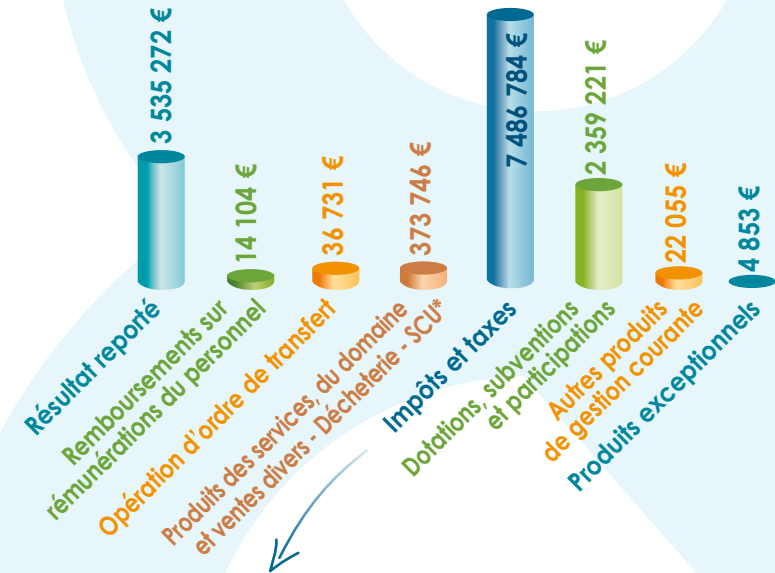

CONTRIBUTIONS AUX SYNDICATS 2022

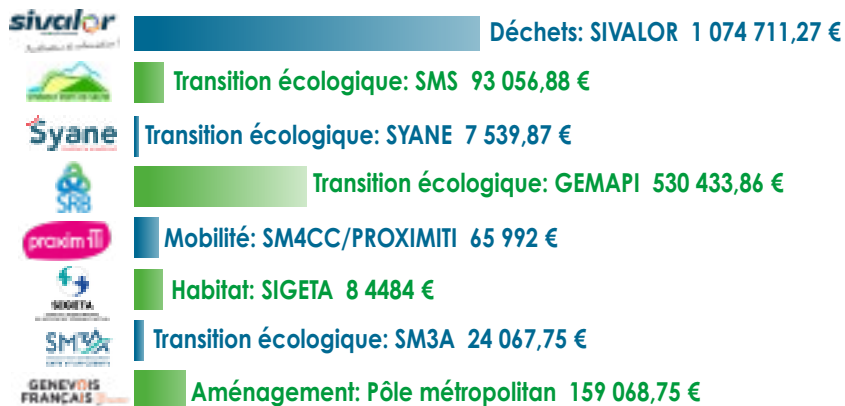

IMPÔTS ET TAXES

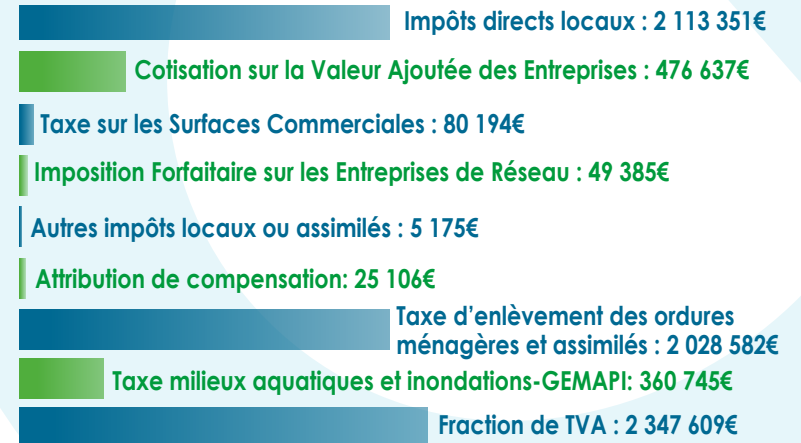

BUDGET GENERAL Investissement

Dépenses

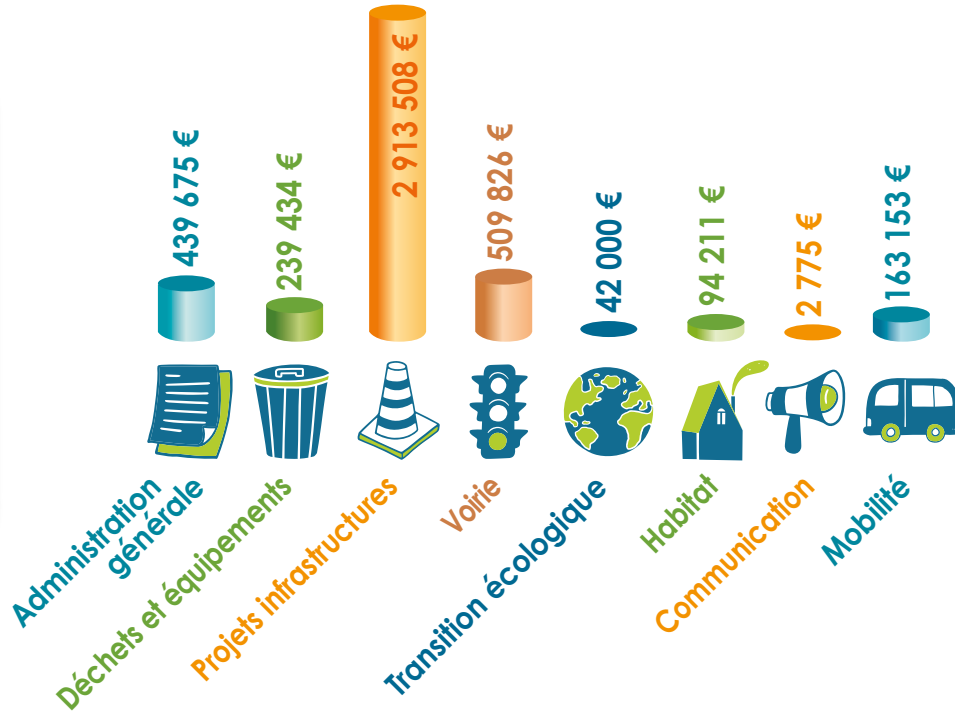

Recettes

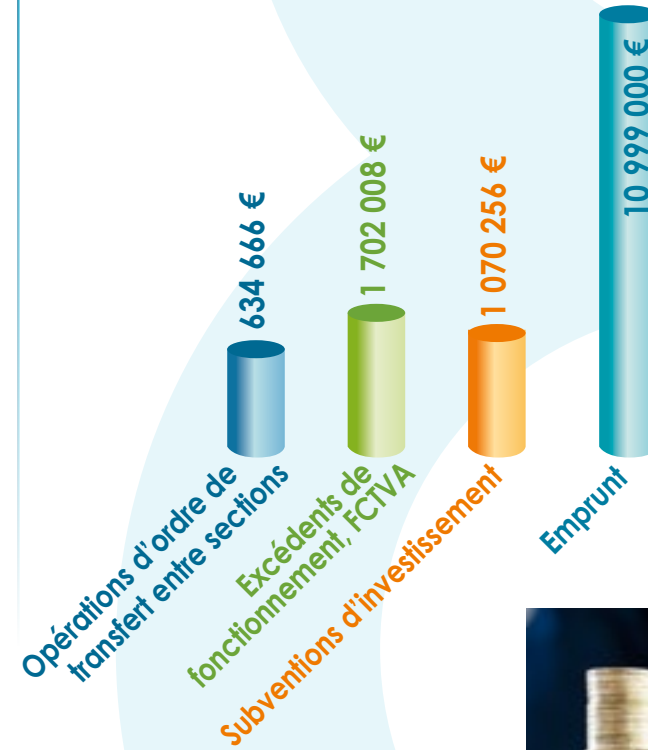

©Adobestock



BUDGET ZAE

(Zones d'Activités Économique)

Fonctionnement

DÉPENSES

Amortissement : 4 637,53 €

Intérêts emprunt, ICNE : 7 472,44 €

Electricité, honoraire,
abatage arbres, labourage 54 228,53 €

Déficite fonctionnement 2021 : 95 117,85 €

RECETTES

Contre passation baux : 7 389,40 €

Avance budget principal : 225 750 €

Investissement

DÉPENSES

Géomètre:Bornage, modification parcelle : 3 580 €

Contre passation baux : 7 389,39 €

Diagnostic et étude
aménagement requalification la friche SURF : 16 800 €

Emprunts : 86 666,68 €

EPF 74 : 21 3107,19 €

RECETTES

Amortissement : 4 637,53 €

Excédent investissement 2021 : 60 894,86 €

1

PRÉSENTATION GÉNÉRALE

Le projet de territoire

15

En 2021, les élus d'Arve & Salève ont souhaité réfléchir ensemble et ont sollicité la population pour l'élaboration d'un projet de territoire partagé entre tous et répondant aux besoins du plus grand nombre.

Printemps 2021

Une grande réflexion partagée par les élus, les habitants et les techniciens du territoire d'Arve & Salève.

Décembre 2021

La feuille de route est approuvée par le Conseil communautaire.

2022

Réalisation d'études complémentaires pour dimensionner les actions choisies.

Recherche de financements

pour contribuer au financement de ces actions.

Fin 2022 création d'une Vice-présidence "dynamiques partenariales"

pour renforcer le lien avec les acteurs associatifs du territoire.



Les orientations du projet de territoire retenues



Mobilité et qualité de l'air

Etudes de
réalisation du
schéma cyclable



Environnement, agriculture et économie circulaire

- Valorisation du foncier agricole
- Production locale
 - Programme alimentaire territorial
- Valorisation des déchets
- Préservation de la biodiversité



Solidarité et animation territoriale

- Petite enfance : état des lieux et réflexion sur les actions
- Inclusion des **Séniors**
 - Réflexion sur l'animation d'un **réseau sportif et culturel** pour tous
- **Stratégie touristique** adaptée au territoire



Habitat durable et urbanisme

- Déploiement du dispositif **Bail réel solidaire**
 - Accélération de la **rénovation énergétique**
 - Elaboration d'un cadre de la **construction durable et accessible**

Le développement économique de notre territoire et la transition écologique sont deux axes majeurs qui s'appliquent aux 4 orientations retenues.

Pacte financier et fiscal

Afin de mettre en œuvre la feuille de route du mandat, l'Intercommunalité et ses Communes membres se sont engagées dans l'élaboration d'un Pacte Financier et Fiscal, nécessaire pour réaliser les actions du projet de territoire. Un travail de rétrospective, ainsi que de prospective financière a permis de répertorier les opportunités.

Ce diagnostic partagé et consolidé de la situation financière et fiscale d'**Arve & Salève** a aussi permis d'asseoir la gouvernance territoriale, en associant tous les maires, membres du Bureau, à la réflexion. Il a également contribué à renforcer la solidarité territoriale. Outil de concertation et de coordination, son objectif est de répondre aux besoins de financement de la Collectivité, de manière anticipée, dans une logique d'optimisation des charges et des ressources territoriales. Unaniment approuvé, il va permettre la réalisation des projets engagés et les investissements indispensables au développement du Territoire.



©Adbestock

2 | L'année 2022 Les partenaires quotidiens

● VOIR
L'ANNEXE
PAGE 41

LES PARTENAIRES QUOTIDIENS



18

Arve & Salève

exerce des compétences obligatoires de par la loi
et supplémentaires, conférées par ses
8 communes membres

Arve & Salève œuvre dans un espace transfrontalier qui influence une grande partie de ses actions quotidiennes. Certaines sont menées avec le **Pôle Métropolitain du Genevois Français** et le **Grand Genève**.

Parallèlement, le bassin de vie situé au pied du Salève et dans la basse vallée de l'Arve est interconnecté avec plusieurs autres collectivités riveraines. Elles ont des missions identiques à celles d'**Arve & Salève** sur leur propre territoire. Ces sujets communs ont conduit à la création de dynamiques partagées (plans, programmes, réflexions, syndicats...).

Ces **partenariats quotidiens d'Arve & Salève** sont présentés sous forme de tableau dans cette deuxième partie. Plus de détails sont apportés en annexe.

THEMATIQUE	PARTENAIRES	ACTIONS ET CONTRIBUTION ARVE & SALEVE
Relations transfrontalières	 	<p>Le PMGF travaille pour ses 8 intercommunalités membres et les représente dans Le Grand Genève.</p> <p>Contribution Arve & Salève au PMGF = 142 618€ (7€/hab.)</p>
Planification & aménagement du territoire	   	<p>Elaboration du SCOT cœur de Faucigny / Vision territoriale transfrontalière (VTT) / Démarche InterSCoT / Valorisation des gares ferroviaires de la métropole / Programme métropolitain de l'habitat et du logement / Schéma d'accueil des entreprises / Schéma d'aménagement commercial / Gestion du Foncier</p> <p>Contribution Arve & Salève au SCOT Coeur de Faucigny = 42 380€</p>
Transition écologique & Environnement	    	<p>Accompagnement à mi-parcours du Plan Climat Air Energie Territorial / La Nuit est Belle / Préparation Fresque du climat pour les élus en 2023 / Contrat Vert et Bleu Arve Porte des Alpes / Préservation et valorisation du Salève et ses sentiers / Eau & assainissement / GEMAPI</p> <p>Contribution Arve & Salève au SM3A = 25 000 € Contribution Arve & Salève au SMS = 93 057 € Contribution Arve & Salève au SRB = 348 300 € Contribution Arve & Salève au SYANE = 7 540 €</p>
Mobilité	 	<p>Covoiturage / Autopartage / Réflexion sur l'AOM unique / Transport du grand public / Pôle multimodal de la gare de Reignier</p> <p>Contribution Arve & Salève au SM4CC (ProximiTi) = 62 992 €</p>

THEMATIQUE	PARTENAIRES	ACTIONS ET CONTRIBUTION ARVE & SALEVE
Collecte et gestion des déchets		Collecte des ordures ménagères / Déchèterie / transfert des déchets au centre de tri de Bellegarde / Organisation du tri non traité par le SIVALOR / Contact avec les éco-organismes Contribution Arve & Salève au SIVALOR = 1 091 489 €
Solidarité	    	Elaboration d'un projet social de territoire (suite de la CTG de 2021) / Soutien des personnes âgées et des aidants / Animation de l'Epicierie Sociale et solidaire / Gestion des logements sociaux Contribution Arve & Salève à REGAARS = 1 500 € Contribution Arve & Salève au Secours Catholique = 5 844 € Contribution Arve & Salève à APRETO = 700 € Contribution Arve & Salève à la banque alimentaire = 2 409 €
Habitat	 	Gestion des aires d'accueil des gens du voyage / Enregistrement des demandes de logements sociaux et Observatoire local des loyers Contribution Arve & Salève à SIGETA = 84 684 € Contribution Arve & Salève à PLS ADIL 74 = 1 394€ (logements sociaux) 1 200€ (observatoire local)
Économie	   	Gestion des 7 zones d'activité du territoire / Accompagnement des entrepreneurs avec plateforme de l'entrepreneuriat local et la filiale locale d'Initiative France / Accompagnement des jeunes et des chefs d'entreprise Arve & Salève rémunère La Maison de l'Eco à hauteur de = 18 720 € Subvention Arve & Salève à Initiative Genevois = 2 000 € (1000€ par projet créé sur le territoire) Subvention Arve & Salève à la Mission Locale = 23 311,5 €

2 | L'année 2022 Grandes actions 2022

21

Les dates & événements qui ont marqué 2022



©Arve & Salève

- **Agrandissement du parking provisoire du PEM**
Octobre 2022



- **Participation aux Assises Européennes de la transition énergétique (AETE)**
Juin 2022



©Labon3

- **Travaux Complexe intercommunal Sportif et culturel**



©Arve & Salève

- **Signature avec le SYANE : Conseiller en énergie partagé entre les communes**
Avril 2022

- **PLH : atelier Orientations de développement de l'habitat avec les élus**
Mars 2022



©Arve & Salève

- **Animations Off Des Assises (AETE)**
Mai 2022

Les dates &
événements qui
ont marqué
2022

- Lancement de la Prim'O Vélo
Mai 2022



- Lancement des ateliers WATTY dans les écoles Arve & Salève
Octobre 2022



- Projet social de territoire : atelier partage et enrichissement du diagnostic avec les partenaires
Juillet 2022



- Rencontre Inter-entreprises des ZAE Arve & Salève
Juin 2022



- Réunion publique de présentation du P.A.S. SCoT Coeur de Faucigny
Mai 2022

Planification & aménagement du territoire



Vision Territoriale Transfrontalière

20 septembre

Groupe de travail
techniciens et élus

16 novembre

Atelier Citoyens

SCOT Cœur du Faucigny

Modification du Projet
d'aménagement et de
développement durable (PADD)
en projet d'aménagement
stratégique (PAS)

Débat du PAS en janvier 2022
et élaboration du document
d'orientation et d'objectifs

Le Programme Local de l'habitat (PLH)

Actuellement

2^{ème} PLH

en vigueur (2014 -2020 et
prorogé jusqu'en 2022)

3^{ème} PLH

en cours d'élaboration
pour la période 2023-2029

défini pour

6 ans

les **objectifs** de
production de
logements et les **actions**
pour assurer une offre
de logements diversifiée
et adaptée aux besoins.

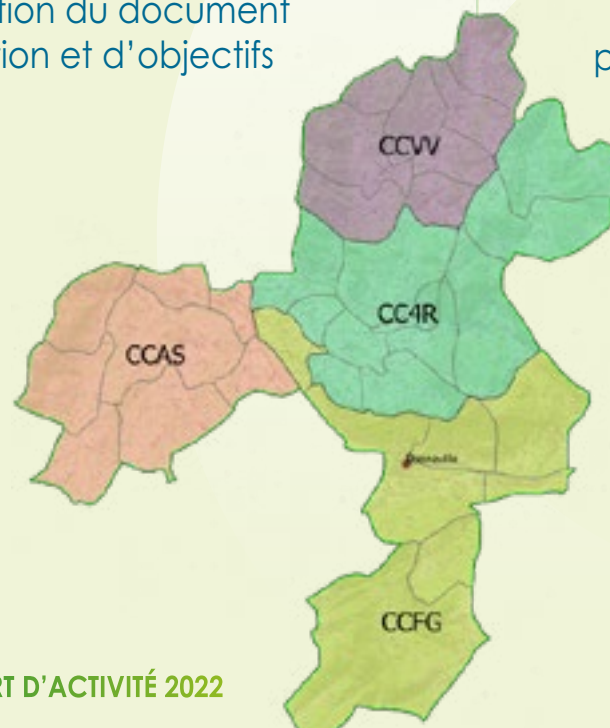

Transition écologique



Biodiversité

Espace Naturel Sensible

(ENS) de la Plaine des Rocaïlles

Accompagnement

pour des pratiques respectueuses de la biodiversité

Rencontre de sensibilisation de **5 agriculteurs**

Prestataire :

Chambre d'agriculture Savoie Mont Blanc

Etude sur la présence de **Maculinea**

(papillons) sur l'ENS de la Plaine des Rocaïlles

Prestataire :

ASTERS

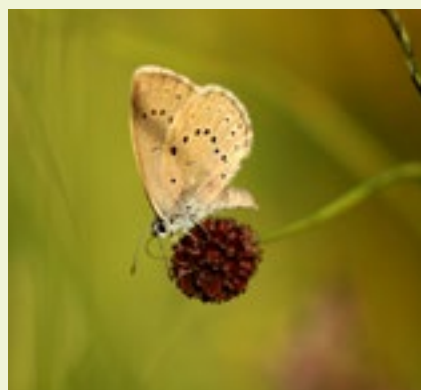

Subvention :

Conseil Départemental de la Haute-Savoie

Développement des énergies renouvelables

Installation des capteurs photovoltaïques

sur le toit du gymnase
Février 2021

Mise en service

Juin 2021

49.58 MWh

Production 2022

Partenaire :

CitoyENERgie

Qualité de l'air

Prime chauffage Bois

37 primes versées
par Arve & Salève

42 000€

Subventions :

ADEME, CD74,
Région AuRA



Transition écologique



Opération La Nuit est Belle

Participation de toutes les communes d'Arve & Salève à l'**extinction des lumières le 23 septembre 2022**. Cette édition était dédiée aux économies d'énergie.



Maîtrise des consommations d'énergie

Haute-Savoie Rénovation Énergétique (HSRE)

Participation à la plateforme départementale de rénovation

Partenaires institutionnels :
CD74, Région, ADEME, EPCI 74

Sensibilisation des scolaires

Programme "**Watty à l'école**"

7 écoles
49 classes

1 170 élèves sensibilisés

Partenaires :
Eco CO2

Conseiller en économie

Signature d'une convention avec le SYANE pour la mise à disposition d'un Conseiller en énergie partagé entre toutes les communes du territoire

Plan d'urgence sobriété

10 actions pour aider les collectivités à passer l'hiver (Guide AMORCE).

Compte-tenu du contexte géopolitique à l'hiver 2022-2023, l'État a demandé notamment aux collectivités d'être exemplaires.

Arve & Salève a suivi ces préconisations : maintien des bureaux à 19°C, prises à interrupteur sur tous les bureaux, réglage de la VMC...

L'amélioration de la mobilité sur Arve & Salève



Lancement de la Prim'O Vélo d'Arve & Salève

Aide à l'achat de
vélo pour les habitants
d'Arve & Salève

Pôle multimodal de la gare de Reignier-ESery

Agrandissement du
parking provisoire :
passage de
44 places
à **136 places**
100 000€

Participation à la semaine de la Mobilité

Promotion du vélo
sur les marchés :

Scientrier
(20 septembre)

Reignier
(17 septembre)

Nangy
(22 septembre)



Off des Assises de la transition énergétique à Reignier-Esery le samedi 21 mai :

- Tour en vélo
sur le territoire
- Sensibilisation
au Contrôle technique
des vélos
- Promotion de Proximiti

Déploiement du schéma cyclable



LES ACTIONS 2022

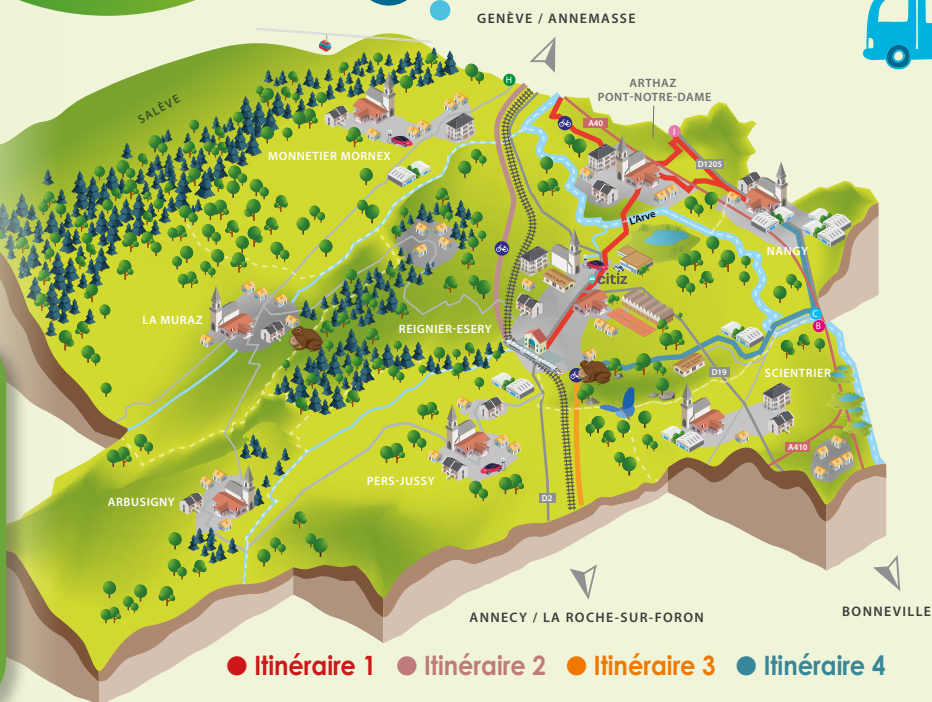

● Itinéraire 1 ● Itinéraire 2 ● Itinéraire 3 ● Itinéraire 4

Compétences

Dans le cadre de la modification de ses statuts et de son intérêt communautaire, **Arve & Salève** a pris la compétence **création, aménagement et entretien de la voirie cyclable intercommunale**.

Ceci lui permet de réaliser les itinéraires structurants du schéma directeur cyclable voté en 2021.

Août 2022

Recrutement d'un assistant à maîtrise d'ouvrage pour accompagner **Arve & Salève** dans la définition plus précise du tracé des axes structurants

+ Aide à la rédaction du cahier des charges pour la consultation destinée à recruter la Maîtrise d'œuvre des itinéraires.

Décembre 2022

lancement de la consultation de la Maîtrise d'œuvre pour la réalisation des **itinéraires structurants 2 - 3 - 4** et de la **véloroute V61** Léman Mont Blanc

Subventions obtenues

Projet d'agglomération n°4

Juin 2021

Demande de subventions PA4 pour réaliser les itinéraires cyclables de rabattement - 3km vers le PEM

2022

Obtention des subventions : 1,4M€

Appel à projet AVELO2 lancé par l'ADEME

Soumission d'un projet auprès de l'ADEME et obtention d'une subvention (100 000€) pour le recrutement d'un agent en charge des études, de l'animation et soutien RH. Agent recruté en 2023

Gestion des déchets

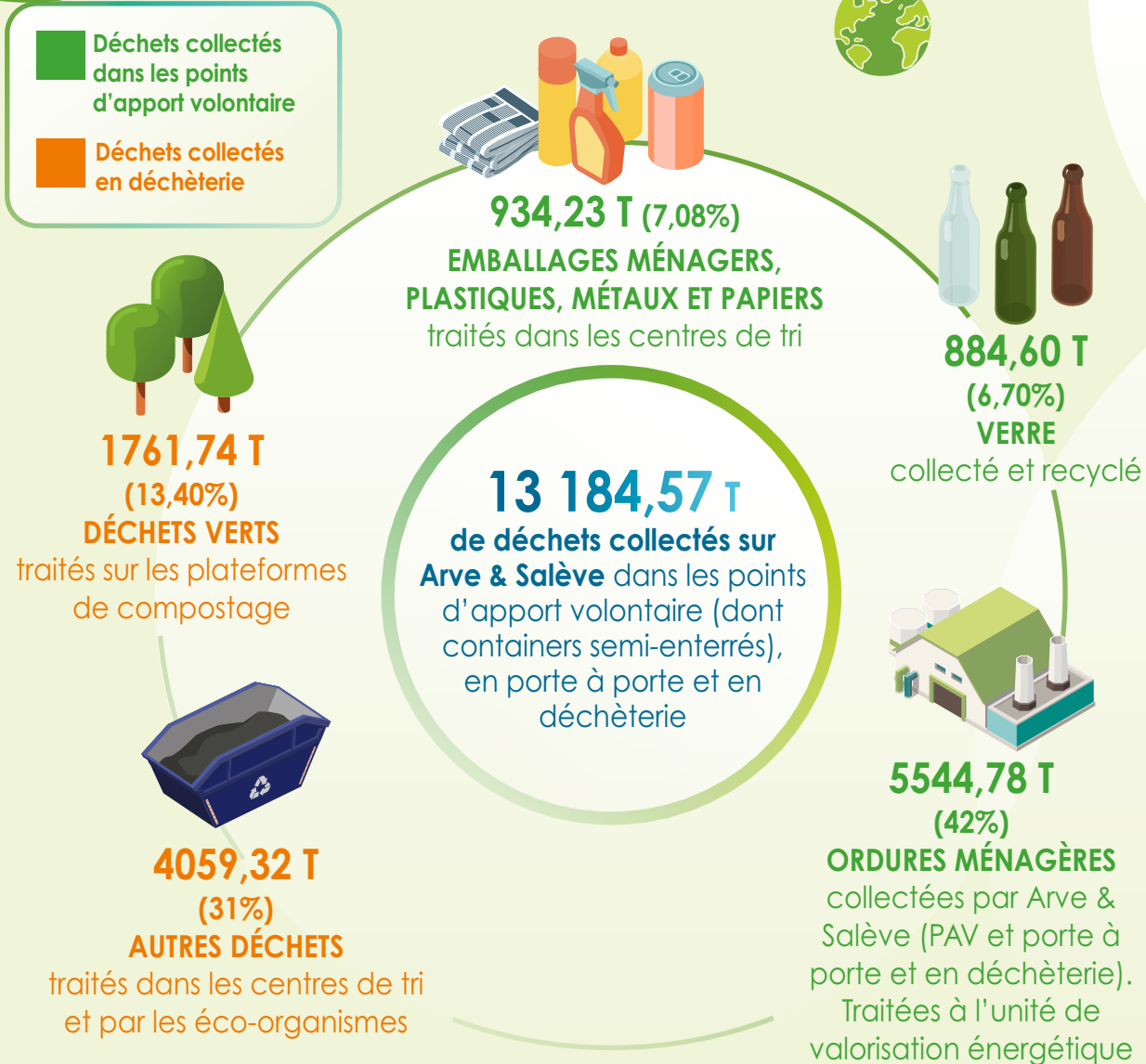

Ordures ménagères résiduelles et collecte sélective

Ordures ménagères collectées par Arve & Salève : 4730 T

- Coût prestation transfert et traitement (c.a.d. Incinération) par le SIVALOR : 878 645€
- Cotisation classique budget général Sidefage : 1,2 € / habitant (25 288€)
- Recettes grâce aux contrats avec les professionnels : 27 177€ en 2022

Collecte sélective par le SIVALOR dans les points d'apport volontaire et la déchèterie (verre, cartonnettes & papiers, plastiques, métaux et déchets verts) : 3 189,7 T

- Coût prestation transfert et traitement (c.a.d. Tri) par le SIVALOR : 63 219€
- Cotisation budget général Sidefage : 3 € / habitant
- Autres recettes liées aux ventes de matériaux ainsi que soutiens nationaux d'éco-organismes

Ventes badges
et composteurs :
68 badges
de déchetterie
96 composteurs

Gestion des déchets



La collecte sélective par les éco-organismes
dans la déchetterie : 872,53 T

Eco organisme	Déchet	Tonnage
Ecosystem	Gros Electro Ménager froid	36,33 T
	Gros Electro Ménager hors froid	84,74 T
	Petits appareils en mélange	74,63 T
	Ecrans	15,43 T
	Lampes	1 T
Corepile	Piles	2,4 T
Eco mobilier	Meubles	658 T

Les **Eco organismes** sont des organismes mandatés par l'Etat pour récolter des écocontributions sous forme de taxes "**Eco-taxes**". Celles-ci s'ajoutent au prix du produit lors de l'achat et ont pour but de financer une partie des coûts de collecte et de traitement de ce même produit à sa fin de vie.

- **Ecosystem** : prestation gratuite, reversement de soutiens financiers
- **Corepile** : prestation gratuite
- **Eco Mobilier** : meubles, prestation gratuite, reversement de soutiens financiers

Recettes spécifiques en déchetterie

- **Revente des ferrailles et batteries** : 69 901€
- **Eco-organismes** : 27 177€

Tonnage déchets à la déchetterie

Transport des bennes
et traitement :
313 832 €
Prestataire 2022 :
Excoffier

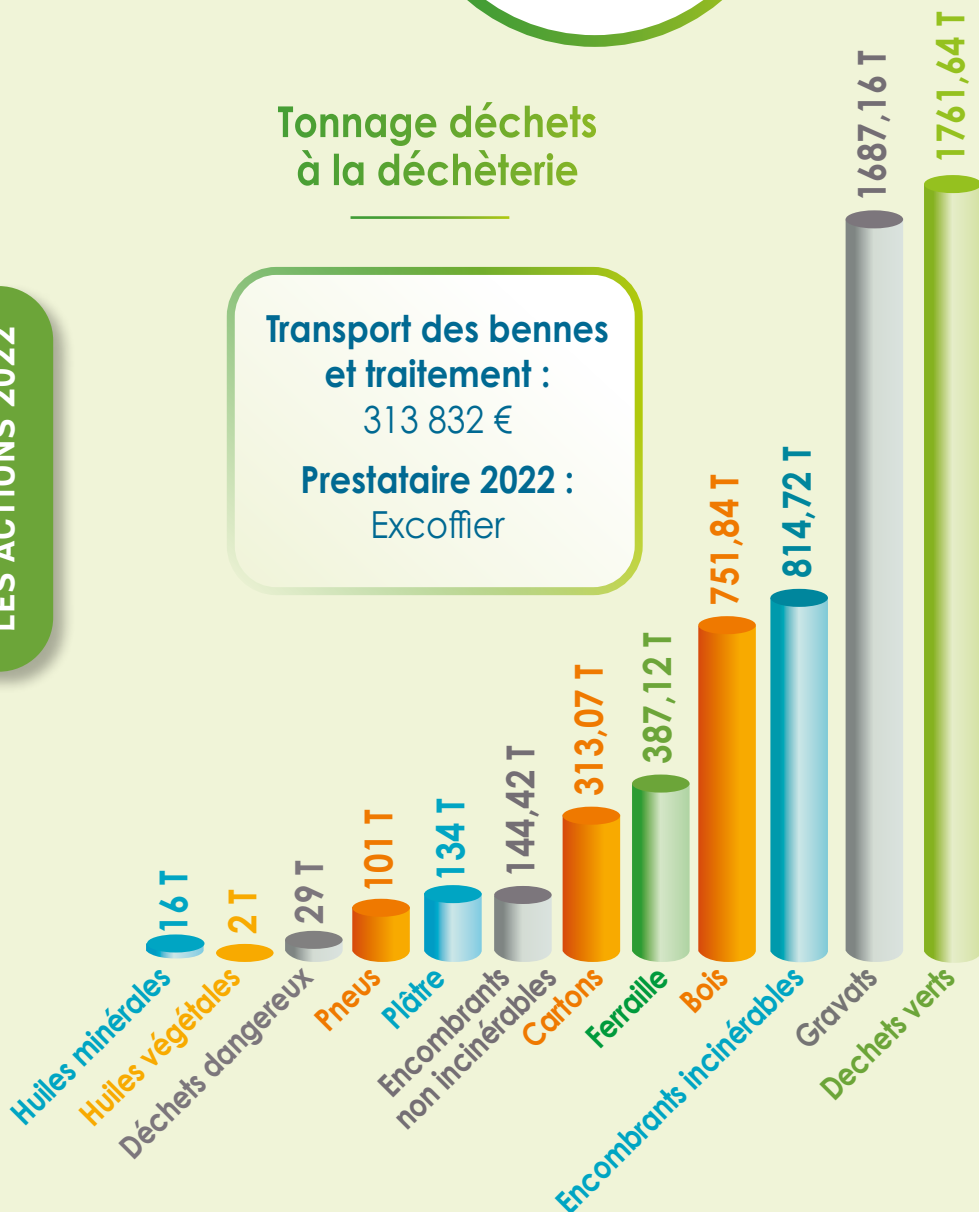

Gestion des déchets



Evolution des gestes de tri des habitants d'Arve & Salève



ORDURES MÉNAGÈRES
RÉSIDUELLES

2021 :
229,44 kg/hab

2022 :
224,46 Kg/hab



DÉCHETS VERTS

2021 :
91,23 kg/hab

2022 :
83,5 Kg/hab

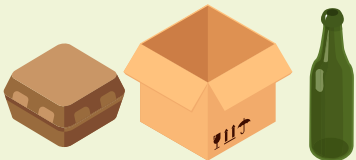

EMBALLAGES,
CARTONS ET VERRE

2021 :
90,82 kg/hab

2022 :
86,31 Kg/hab

Tout ce qui est placé dans un "sac noir" fait partie des **ordures ménagères résiduelles** et est incinéré automatiquement au SIVALOR à Bellegarde. Or un grand nombre de déchets placés dans ce sac noir aurait pu être trié : **seulement 1/3 devrait être incinéré !**

Zoom sur la poubelle d'ordures ménagères

Chaque habitant du SIVALOR jette **214,44 kg de déchets** dans les OMR
49,25 kg de déchets alimentaires sont retrouvés dans les ordures ménagères. L'objectif est de diminuer le gaspillage et d'améliorer le tri.

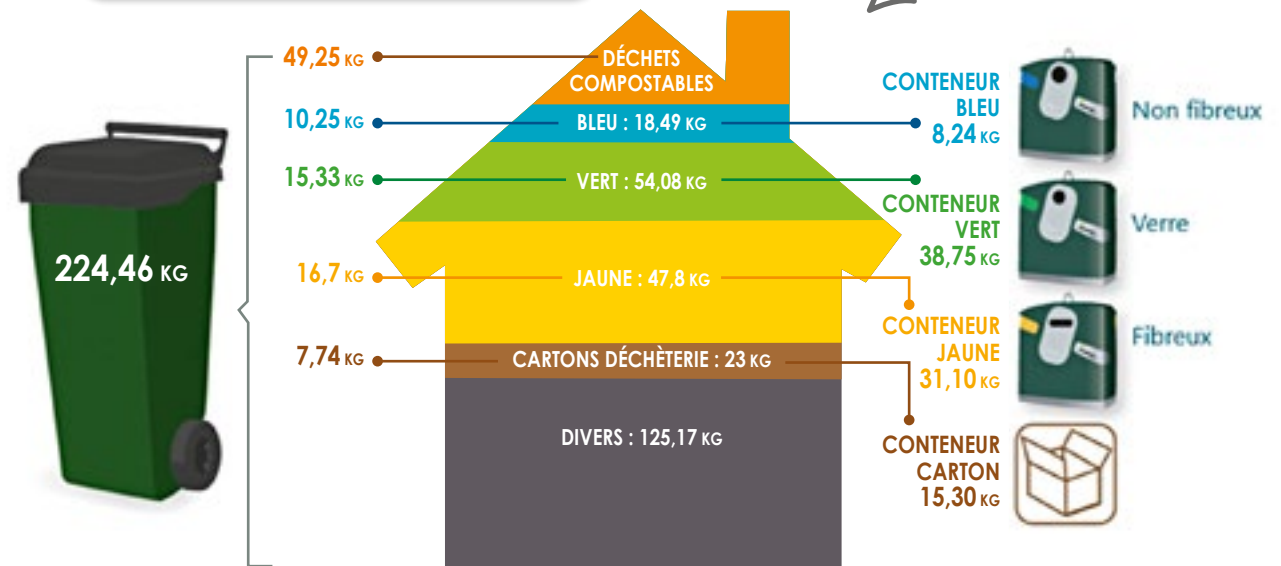

Solidarités



Epicerie sociale

Nouvelle convention
pour **3 ans**
(2021-2024)

23 foyers
orientés sur l'épicerie
soit **61 personnes**
dont **30 enfants**

Partenaires
institutionnels :

CD74 +
Secours Catholique

REGAARS

Journée Allons Z'à la
campagne
à Arbusigny
(11 Septembre 2022)

Conférence gesticulée
Ridée mais pas fanée
à Arthaz
(11 Octobre 2022)



Réflexion
lancée

Conformément au Projet
de Territoire, une réflexion
est engagée fin 2022
pour la mise en œuvre
de France Services à
l'échelle d'Arve & Salève.

Habitat



Aide à la production de logements aidés

1 demande

de subvention du bailleur social
ICF Habitat Sud-est
Méditerranée pour la
réalisation du programme
SCCV Éculaz

68 logements locatifs sociaux

dont **61 éligibles**
à la subvention du PLH n°2

61 logements aidés

→ **109 800€ de subventions**
au bailleur ICF Habitat

32

Études réalisées

Révision du Programme Local de l'Habitat

lancée en septembre 2021
en cours

Phase 1 diagnostic

jusqu'en déc. 2021

→ Tournée des communes

Arrêt du Projet de PLH 3

en décembre 2022

Approbation à venir
courant 2023

Partenaires institutionnels :

DDT74, ANAH, CD74,
ARS-DT74, PLS ADIL74 ;
Action Logement, Pôle
métropolitain du Genevois
français, SCOT Cœur du
Faucigny, communes,
EPF74

Réflexions lancées

Sédentarisation des gens du voyage

OBJECTIFS : 20 places

caravanes en terrains
familiaux locatifs
(ou 10 habitats adaptés),
selon le calendrier suivant :

● 6 places en 2021,

● 6 places en 2022,

● 8 places en 2023

En 2021 : état des lieux
des familles installées
sur le territoire, recherche
de terrains sur la CC,
et travail avec ALFA3A
pour monter les projets.

Partenaires institutionnels :

DDT74, communes,
ALFA3A

Développement économique

Maison de l'Eco

33 demandes
d'implantations
traitées par le **service
économie**

3 projets
d'implantation
suivis

Nombre de demandes :

14 commerces

6 bureaux

42 terrains,
ateliers
ou entrepôts

Entrepreneuriat

Accompagnement des
entreprises et porteurs de projets
par les 80 partenaires de la
plateforme REZ'UP, financé par
Arve & Salève dans le cadre
d'une convention avec la
Maison de l'Eco

25 porteurs de projets
du territoire accompagnés
par **REZ'UP**

35 Rdv individuels
("boussole" pour les créateurs,
"longue vue" pour les
entreprises)

9 ateliers
programmés
sur le territoire

**Financement de
la création d'entreprises**
(Accompagnement réalisé par
Initiative Genevois (IG))

9 projets de
création/reprise soutenus
(dont le foodtruck Brasa; Transports
Genifrance à Scientrier; la pâtisserie
Coquette à Reignier; Gauthier
Paysages à Monnetier...)

24 emplois créés ou maintenus

111 000 €
de financements accordés
pour 1,1 M(e) de prêts
bancaires associés

5 entreprises suivies

Permanence **1** vendredi sur **2**

1 Cré'Apéro chez Coquette!

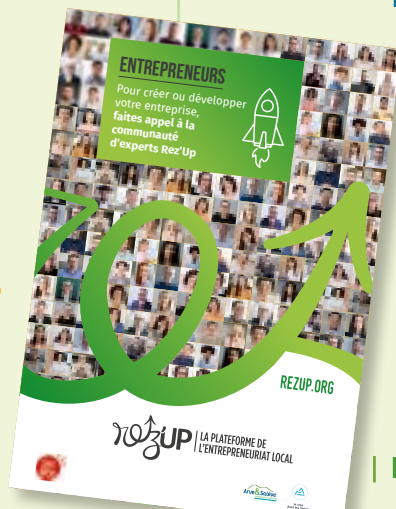

Développement économique

Friche SURF Z.A.E. de l'Eculaz

Requalification en cours
de la friche industrielle
acquise en décembre 2020

Recrutement de
la maîtrise d'œuvre
pour désamiantage et
démolition du bâtiment

Étude d'aménagement
lancée



Truck de la mission locale

À l'attention des jeunes
du territoire pour les
accompagner dans leur
réflexion sur leur avenir.

Accueil du truck sur deux
communes d'Arve & Salève :
Reignier-Esery et Pers-Jussy
le 28 septembre



Coopération des organismes de formation du Genevois (COFG)

Cette association à laquelle
adhère **Arve & Salève** depuis
2022 a organisé en 2022 sur le
territoire du Genevois Français :

2 demi-journées de formation
des professeurs principaux
sur la voie professionnelle
(métiers et formations locales)

1 Table ronde école-
entreprise sur l'apprentissage
(Lycée Jean Monnet/
Annemasse)

Le Forum Après la 3^{ème}
en format dématérialisé



Travaux infrastructures

Complexe intercommunal sportif et culturel

Estimatif : **18 M€**
(12 M€ CCA&S,
6 M€ Reignier)

Réalisé en 2022 :
2 134 419,2€
(Part Arve & Salève)

En 2022 poursuite des travaux de gros œuvre avec élévation des murs en béton armé

Projet en co-maitrise d'ouvrage avec la commune de Reignier-Ésery

Financement :
Région AURA, Département, de la fédération de tennis et de l'État

Agrandissement de la gendarmerie de Reignier

Estimatif : **7,6 M€**

Démarrage de la démolition d'une maison pour libérer l'emprise de l'extension

Giratoire route de l'Éculaz à Reignier
Desserte du complexe et la gendarmerie

Estimatif : **1 M€**

Partenaires institutionnels :
Projet en lien avec le réaménagement de la route de l'Éculaz porté par la commune de Reignier

Tennis intercommunal des Rocailles

Travaux de rénovation du court couvert avec passage en éclairage LED pour limiter la consommation électrique et changement du revêtement de sol

Création d'un éclairage LED sur deux courts non couverts

Au total : **35 000 €**



©mairie de Reignier-Ésery

Gymnase de Reignier

Changement des tapis du mur d'escalade

8 712 €

Changement du rideau de séparation de la salle sportive

8 000 €



©mairie de Reignier-Ésery



Programme élaboré avec les communes

Travaux de reprise du
revêtement en enrobé sur les
voies suivantes :

- **Arbusigny**
Route du Biollay **59 621 €**
- **Arthaz-PND**
Rte de la Chapelle **23 510 €**
- **Nangy**
Route de Boringes **28 590 €**
- **Reignier-Ésery**
Route de Marsinge **53 670 €**
- **Scientrier**
Route de Porte **32 383 €**
- **Intervention PATA**
sur nids de poule **77 374 €**

Autres interventions réalisées

pour une enveloppe
globale de plus de
200 000 € :

- **4 ETP** pour le rebouchage des nids de poule, fauchage et curage des fossés
- **Coût de fonctionnement et amortissement** des véhicules, engins et matériels (camion 3.5T, véhicule léger, pelle à pneus et accessoires, plaque vibrante)
 - **Achat de la matière première** "enrobé à froid"

Réflexions
lancées

Mise à jour
de l'intérêt
communautaire
concernant la
voirie.



Opération située sur la commune de Reignier

1593

Autorisations d'urbanisme
instruites

110

Commissions d'urbanisme
animées

95 Rendez-vous

Permanences techniques
liées à l'urbanisme

15 Demi-journées
et **51** rendez-vous
architecte-conseil

Partenaires institutionnels :

CAUE 74

Communication

Création d'un stand Arve & Salève

1 Banque d'accueil

4 Flammes

3 Kakémonos thématiques

- 1 sur le Développement économique
- 2 sur la Mobilité

Multiples flyers et affiches

- Prim'O Vélo
- Octobre Rose
- Rencontres entreprises
- Enquête Petite Enfance
- Conciliateur de justice
- Réunion PLH



Animation des réseaux sociaux :

Facebook (327 followers)

PRINCIPALES VILLES

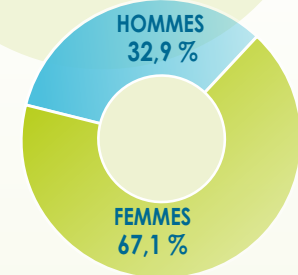
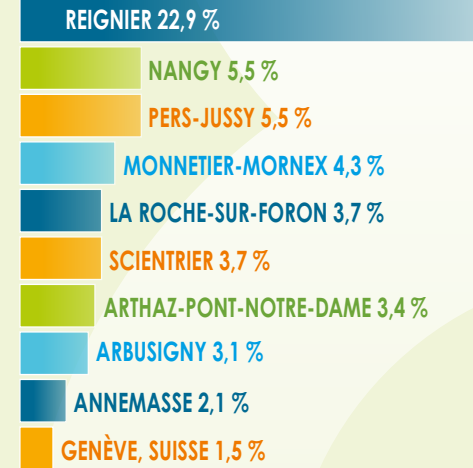

Linked In (494 abonnés)

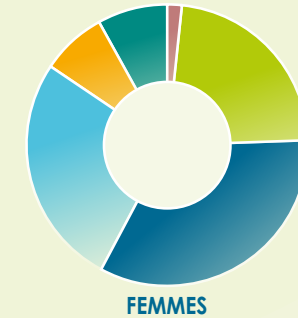
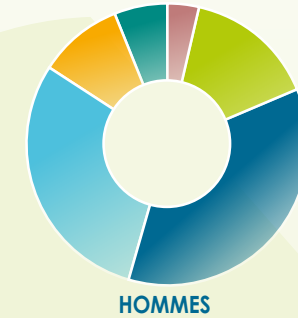
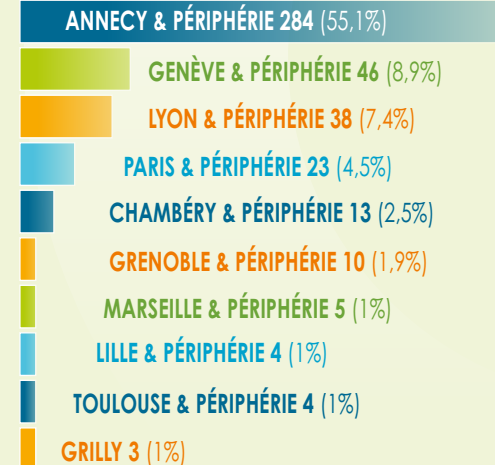

- 18/24 ans
- 25/34 ans
- 35/44 ans
- 45/54 ans
- 55/64 ans
- 65+ ans

LES ACTIONS 2022



Communication

Simplification des gestes de tri

Préparation de la communication

Communication basée sur la campagne nationale CITEO relayée par le SIVALOR et Arve & Salève en local. Réunions préparatoires à la campagne de communication.

10

Communiqués et articles de presse

afférents spécifiques aux dossiers suivis par Arve & Salève

Communication Off des Assises

Participation à l'élaboration du programme local et création des affiches par commune



Création d'une carte de vœux

Document précurseur à un livret des services Arve & Salève programmé en janvier 2023. La carte de vœux était l'opportunité de souhaiter une bonne année 2023 en montrant l'étendue des services à la population qu'Arve & Salève suit quotidiennement.

Le même graphisme mais sur un document plus classique doit être distribué à tous les foyers d'Arve & Salève en 2023.



Communication

Campagne photos sur le territoire

- Tous les villages
- Thématiques ZAE
- Production locale
- Services techniques et Déchèterie / Habitat

2 photographes missionnées sur 3 jours sur le territoire



Création d'un nouveau site Web

Consultation
Choix du prestataire
Création du contenu

Zoom

En mars 2022, **Arve & Salève** a lancé une consultation auprès de plusieurs agences web pour l'accompagner dans la création d'un nouveau site internet.

Cinq entreprises ont répondu en avril 2022 et c'est l'agence Waouh qui a été retenue et le site a été mis en ligne en janvier 2023.

Points incontournables notifiés dans la mission

- **Valorisation des services** à la population,
- **Conformité avec les normes d'accessibilité** et de respect de la vie privée,
- **Éco-conception** du site et hébergement chez un hébergeur engagé dans la transition énergétique,
- **Valorisation des animations** des communes grâce à un agenda qu'elles gèrent directement

Annexes

2 Nos partenaires quotidiens

19

THÉMATIQUE	PARTENAIRES	ACTIONS ET CONTRIBUTION ARVE & SALÈVE
Solutions transformatrices	SENEYVE FRANÇAIS, GrandSenbeq	Le T&D travaille pour ses 1300 commerçants membres et les représente dans le Grand Centre. Contribution Arve & Salève au T&D = 142 000 € (2024)
Planification & aménagement du territoire	VALLOUW, C.A.U.E., SENEYVE FRANÇAIS	Relevé des SCOT en cours de révision / Mise à jour des cartes communales (COT) / Sélecteur InterSCOT / Valorisation des zones touristiques de la métropole / Programme municipal de l'habitat et du logement / Système d'accueil des entreprises / Système d'aménagement commercial / Qualité de l'air Contribution Arve & Salève au SCOT Côte de l'Isère = 42 000 €
Transition Écologique & Environnement	SENEYVE FRANÇAIS, S.M.S.A., Syane	Accompagnement à mi-temps de Plan Climat de l'énergie territoriale / La Nuit au Belle / Préparation technique de climat pour les élus en 2023 / Contrat "Net et Bleu Arve-Fort des Alpes / Réalisation et installation de toitures et ses toitures / Eau & environnement / GEMAP Contribution Arve & Salève au S.M.S.A. = 20 000 € Contribution Arve & Salève au S.M.S.A. = 10 000 € Contribution Arve & Salève au S.M.S.A. = 7 000 €
Qualité	SENEYVE FRANÇAIS	Conseil / Audit / Sélection de T&D en ligne / Support de grand public / Non-matériau de la gare de la gare Contribution Arve & Salève au T&D (Prestat) = 42 000 €

RAPPORT D'ACTIVITÉ 2022

Annexe 1

Actions confiées aux partenaires quotidiens d'Arve & Salève classées par thématiques



Annexe 2

Schéma complet de la gestion des déchets sur Arve & Salève

La coopération transfrontalière

PARTENAIRES QUOTIDIENS



- Canton de Genève
- District de Nyon
- Pôle métropolitain du Genevois français
- C.A. Communauté d'agglomération
- C.C. Communauté de communes

Le Pôle Métropolitain du Genevois Français (PMGF)

8

intercommunalités

situées dans l'aire géographique
du bassin Genevois :

- 3 communautés d'agglo
Annemasse / Thonon / Pays de Gex

- 5 communautés
de communes

Faucigny Glières / Genevois /
Pays Bellegardien / Pays Rochois /
Arve & Salève

Ceci représente

117 communes et
425 000 habitants

Le Grand Genève

Groupement de collectivités
publiques locales situées de
part et d'autre de la frontière
franco-suisse

Cette agglomération
transfrontalière englobe les

117

communes

du Pôle métropolitain
du Genevois français :

- 45 communes
du Canton de Genève

- 47 communes
du district de Nyon

Ceci représente
un bassin de vie

d'1 million d'habitants

Planification et aménagement du territoire

Le SCOT Cœur du Faucigny

Arve & Salève travaille à l'élaboration du SCoT Cœur du Faucigny avec le syndicat mixte porteur de la démarche et

3 autres

intercommunalités :

CC Vallée Verte,
CC des Quatre Rivières
et la CC Faucigny-Glières

PARTENAIRES QUOTIDIENS



@Labon3

Genevois Français (PMGF)

Vision Territoriale Transfrontalière

Dans la perspective de révision du PDCn de Genève et à l'heure de la crise écologique les partenaires du Grand Genève ont souhaité élaborer ensemble une VTT. Cette démarche inédite a pour objectif d'imaginer et de déterminer l'aménagement du territoire du Grand Genève de demain : un territoire qui préserve la biodiversité et les ressources, qui contribue à lutter contre le réchauffement climatique et à s'y adapter. **La Vision territoriale transfrontalière 2050, qui sera adoptée en 2024, servira de socle pour les prochaines planifications françaises, genevoises et vaudoises** (SCoT, PDR, PDCn, etc.).

Démarche InterSCOT

L'InterSCOT du Genevois français est une démarche visant à se doter de règles communes en matière d'aménagement, afin de garantir un développement plus durable et plus équilibré du territoire. Il assure l'articulation et la mise en cohérence des documents d'urbanisme et de planification de chacun des membres.

Programme métropolitain de l'habitat et du logement finalisé :

définition de principes d'actions métropolitaines pour l'habitat et le logement.

Planification et aménagement du territoire *(suite)*

PMGF

Schéma d'Accueil des Entreprises

Elaboration du Schéma d'Accueil des Entreprises. Document stratégique et opérationnel qui organise & optimise l'accueil et le développement des entreprises à l'échelle du PMGF. Il alimente la réflexion INTERSCoTs, nourrit les documents de planification (SCoT, PLU(i)) et constitue la stratégie économique et d'aménagement du PMGF.

Partenaires associés :
PMGF, SCoT
Cœur du Faucigny

Elaboration du Schéma d'aménagement commercial

Outil stratégique qui vise à faire émerger une politique commerciale commune à l'échelle de l'INTERSCoTs (en complémentarité du SAE)
Partenaires : PMGF et
SCoT Cœur du Faucigny

NOTE :

● **CAUE74** : organisme départemental d'information, de conseil, de sensibilisation, de formation, de rencontres et d'initiatives autour des thématiques de l'architecture, de l'urbanisme et de l'environnement.
Un architecte-conseil pour tout projet de construction assure des permanences dans les locaux d'Arve & Salève par le biais de cet organisme.

EPF/ La Foncière

La gestion du foncier

L'**EPF 74** est un outil foncier, qui agit au nom et pour le compte des collectivités membres en matière de portage foncier et de conseil en stratégie foncière.

La Foncière

La Foncière est un outil de gestion et valorisation du patrimoine foncier public pour la mise en œuvre des politiques publiques de ses membres. Cet organisme vient acquérir pour le compte de ses membres du foncier dans la perspective d'une opération d'aménagement d'intérêt général.

Transition écologique & environnement

PMGF

Accompagnement des bilans à mi parcours

Coordination des actions du Plan Climat Air Energie Territorial à l'échelle du PMGF

Depuis 2016, le PMGF est engagé dans la démarche **TEPOS-CV*** avec la Région, l'ADEME et la DREAL.

Le PMGF et les EPCI associés travaillent sur toutes les thématiques pour atteindre l'objectif TEPOS (à savoir, le croisement des courbes "consommation d'énergie" et "production d'Énergies renouvelables" en 2050.)

* TEPOS CV : Territoire à énergie positive pour la Croissance verte

Changement climatique

Dans le cadre du fil directeur "transition écologique" de son mandat 2020-2026, le PMGF poursuit son action d'animation et d'accompagnement des collectivités du Genevois français.

Projet pour 2023 :

sensibiliser les 2 350 conseillers municipaux du territoire aux enjeux du changement climatique (Fresque du climat)

Dernier semestre 2022 :

Co-construction de la démarche avec chaque intercommunalité

Début de la phase de mobilisation et de présentation de la démarche

La Nuit est belle

"**La nuit est belle !**" invite les communes du Grand Genève à permettre aux habitants de redécouvrir la valeur du patrimoine nocturne en éteignant les éclairages publics le temps d'une nuit, depuis 2019.



©Arve & Salève

Transition écologique & environnement (suite)

Contrat Vert et Bleu Arve Porte des Alpes (CVB APA)

Le **SM3A** a porté et animé le CVB APA pendant les 5 années de programmation. Un bilan du dispositif avec tous les partenaires a été établi courant 2022.

Le nombre d'actions engagées et l'animation du SM3A ont été salués. Une nouvelle programmation est à l'étude.

Prime chauffage bois

Arve & Salève a missionné le SM3A pour l'accompagner dans l'animation, la communication et l'instruction des dossiers de la Prime Chauffage Bois.

Préservation et valorisation du Salève Entretien des sentiers

Arve & Salève a confié au **Syndicat Mixte du Salève**,

le PAEC Salève-Vuache-Usses, la protection du patrimoine naturel, culturel et des paysages du Salève (Natura 2000,

CT ENS) ainsi que sa valorisation avec l'entretien des sentiers de randonnée (le SMS a lui-même missionné l'association *les amis des sentiers* pour réaliser ces travaux) et la préservation du pastoralisme.

GEMAPI

Arve & Salève a délibéré pour récupérer la compétence GEMAPI et l'a déléguée au **SM3A** pour le bassin versant de l'Arve et au **SYR'USSES** pour le bassin versant des Usses à compter du 1^{er} janvier 2023.

Syane

Arve & Salève
a conventionné pour :

- Bénéficiaire de leur **expertise** (développement des énergies renouvelables, stratégie lumière)

- Leur service de **Conseil en Energie** (maîtrise des consommations d'énergie et rénovation énergétique des bâtiments publics) pour **7 communes**

Subvention obtenue :

Fédération nationale des collectivités concédantes et régies (FNCCR)

Action des Collectivités Territoriales pour l'Efficacité Energétique (ACTEE)

Mobilité

PMGF

Citiz et covoiturage Léman

Autopartage : Citiz

Mise en place d'une station de
2 véhicules à Reignier-Esery
(une voiture thermique, place de
l'église et une voiture électrique,
rue du Môle)

Co-voiturage : le site www.covoiturage-leman.org

centralise toutes les offres
de covoiturage existant sur
d'autres applications.

3 parkings

sont à disposition sur le territoire :
le PEM (gare de Reignier),
la Forge et le CHAL

Réflexion AOM unique

Objectif : Création d'une
autorité unique organisatrice
de la mobilité sur le territoire
du Genevois Français

Adoption de **la charte
mobilité**

Partenaires institutionnels :

Pôle Métropolitain du
Genevois français
et ses 8 EPCI membres



ProximiTi

Arve & Salève a délégué la
compétence transports en car/
bus à **ProximiTi** avec **3 autres
communautés de communes**.

Ce réseau de transport est destiné
aux habitants des **35 communes**
concernées

3 grands axes :

- **organiser** les transports scolaires,
- **gérer** les transports collectifs
réguliers et "à la demande",
- **promouvoir** les mobilités douces :
consignes à vélos



Gestion des déchets

Arve & Salève assure pour ses communes la collecte et le traitement des déchets

Les déchets sur Arve & Salève sont :

- soit des **ordures ménagères** résiduelles (sac noir)
- soit des **déchets traités** dans le cadre d'une collecte sélective

Pour mener à bien cette mission, **Arve & Salève** a transféré certaines étapes de la gestion de ces déchets au **SIVALOR** (cf schéma ci-après)

Collectés de 3 façons différentes :

- soit en **porte à porte**
- soit dans des points d'apport volontaire
- soit en déchèterie

et sont :

- soit incinérés pour produire de l'énergie (valorisation énergétique)
- soit valorisés par filières (valorisation matière)
 - soit compostés (valorisation organique)

Parallèlement, **Arve & Salève** et le **SIVALOR** s'appuient sur des prestataires pour gérer les déchets non traités en direct par le SIVALOR.

Les éco-organismes quant à eux, sont des sociétés agréées par l'Etat et financées par l'écotaxe, qui s'occupent de la fin de vie d'équipements mis sur le marché pour les valoriser de façon spécifique.

(Cf le schéma en annexe pour visualiser la gestion de tous les déchets d'Arve & Salève)

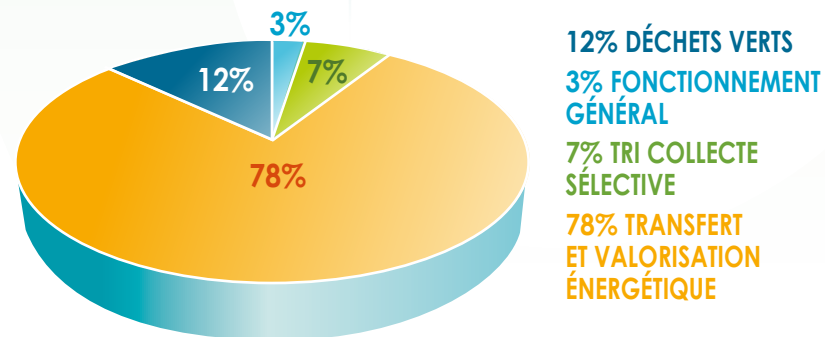

PARTENAIRES QUOTIDIENS



©Arve & Salève



©Arve & Salève

Convention territoriale globale (CTG)

Avec la **Caisse d'Allocations Familiales (CAF)**, élaboration d'un diagnostic et d'un programme d'actions favorisant le maintien et le développement des services aux familles et la mise en place de toute action favorable aux allocataires dans leur ensemble.

Domaines d'intervention :

- petite enfance ● jeunesse
- parentalité ● accès aux droits et aux services
- inclusion numérique
- animation de la vie sociale
- logement ● handicap
- accompagnement social.

Solidarités

L'AS de coeur

Épicerie sociale avec le Conseil Départemental 74 et le Secours Catholique

Dispositif d'aide alimentaire pour :

- Favoriser le lien social et le vivre ensemble
- Lutter contre la pauvreté
- Répondre aux besoins alimentaires des personnes en difficultés.

Lutte contre les addictions

APRETO

Association de soins, réduction des risques et prévention des addictions qui accompagne les personnes en situation de dépendance à une addiction ainsi que l'entourage.

Soutien des personnes âgées et des aidants

Partenariat avec Annemasse Agglo - Association **REGAARS**

REGAARS fournit toutes les informations et l'accompagnement nécessaire aux personnes vieillissantes et leurs familles.



Gestion des aires d'accueil et de l'aire de grands passages

Arve & Salève a confié cette mission au **SIGETA** (Syndicat Intercommunal de Gestion des Terrains d'Accueil des gens du voyage)

5 intercommunalités :

Arve & Salève, Annemasse Agglo, CC du Genevois, CC Pays de Cruseilles et CC Usse et Rhône

- Mise en oeuvre du schéma départemental pour l'accueil et l'habitat des gens du voyage

Gestion des logements sociaux

Pour le Logement Savoyard - Agence Départementale d'Information sur le Logement (PLS.ADIL 74) assure la mission de gestionnaire territorial du Système National d'Enregistrement (SNE) des demandes de logement social pour le compte de l'État.

L'association assure

- l'enregistrement des demandes de logement social sur le territoire d'Arve & Salève
- fournit un bilan annuel de la demande et de l'attribution des logements sociaux
- porte l'observatoire local des loyers depuis 2022.



Développement économique

Elle soutient financièrement l'action de 4 partenaires qu'elle missionne pour accompagner les porteurs de projet.

Arve & Salève aménage et gère 7 zones d'activités et est une porte d'entrée pour toutes les entreprises du territoire. Elle les oriente et les accompagne dans leur développement avec ses partenaires quotidiens et soutient le commerce local.

Coopération des Organismes de Formation du Genevois (COFG)

Cette association mène des actions de promotion des formations de la filière professionnelle auprès des jeunes et au service des entreprises du genevois français.

Mission locale du Genevois

Premier réseau pour l'emploi des jeunes de 16 à 25 ans.

La Mission Locale a pour but d'accompagner les jeunes vers la vie active. Sa mission l'amène à travailler avec les entreprises du territoire pour faciliter leurs recrutements en assurant la promotion et l'accompagnement des jeunes en recherche d'emploi.

Initiative Genevois - IG

Filiale locale d'Initiative France

Initiative Genevois, c'est un prêt d'honneur, un parrainage, un réseau, pour réussir son projet.

L'équipe IG est présente depuis l'écoute du projet et l'analyse financière et durant les 3 années suivant la création.

REZ'UP

Plateforme de l'entrepreneuriat local destinée aux entrepreneurs qui :

- ont un projet de création ou de reprise d'entreprises
- sont déjà à la barre d'une TPE, PME, PMI et qui ont un cap à passer.

Partenaires institutionnels :

REZ Up est porté par la Maison de l'Eco.



@adobestock



Annexe — 2 —

52

Gestion des déchets sur Arve & Salève

Schéma récapitulatif de la gestion des déchets
Arve & Salève en direct par le SIVALOR



Schéma récapitulatif de la gestion des déchets sur Arve & Salève



Collecte à la déchèterie Arve & Salève
Transfert vers les usines de valorisation
(marché Excoffier en 2021)

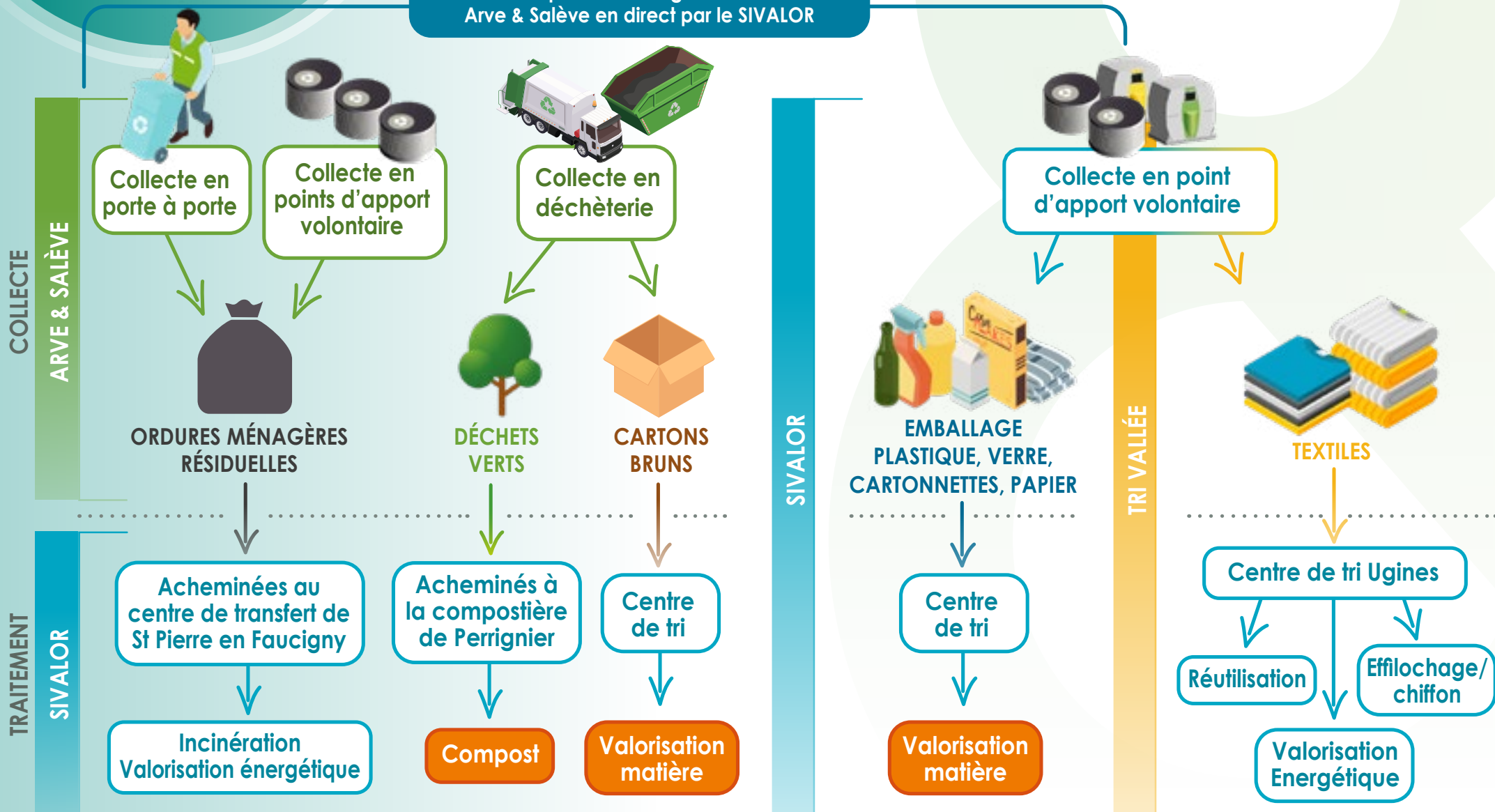

Valorisation matière :
recyclage des composants

*Éco organismes : Écosystem - Écomobilier - Coropile

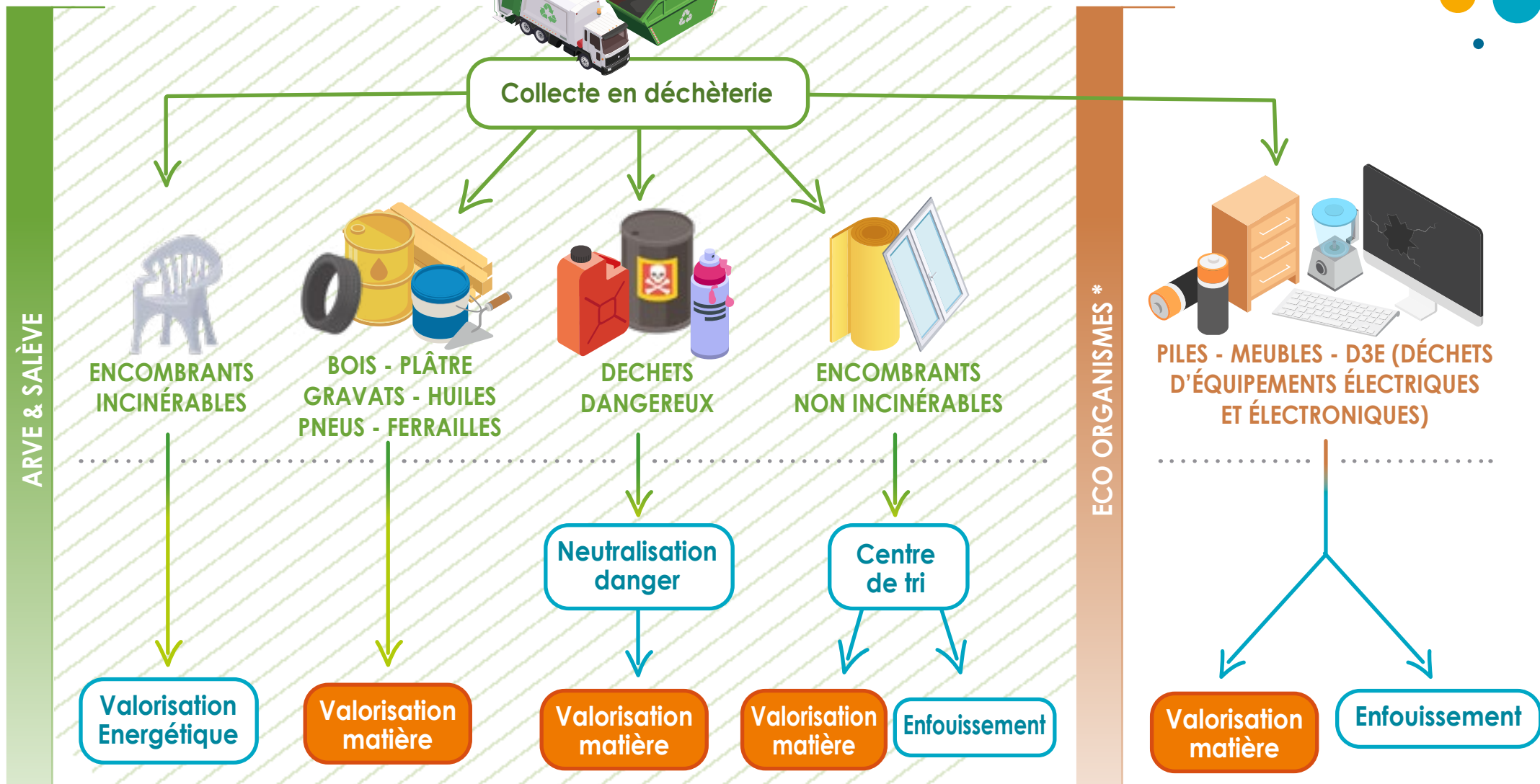



LEXIQUE RAPPORT D'ACTIVITE 2022

- **ANAH** - Agence Nationale de l'Habitat
- **APRETO** - Association de soins, réduction risques et prévention addictions
- **ARS-DT74** - Agence Régionale de santé - Direction territoriale 74
- **BFI** - Bourse foncière immobilière
- **CAF** - Caisse d'Allocations Familiales
- **CAUE 74** - Conseil d'Architecture d'Urbanisme et de l'Environnement
- **CCFG** - Communauté de communes Faucigny Glières
- **CCPR** - Communauté de communes Pays Rochois
- **CCVV** - Communauté de communes de la Vallée Verte
- **CC4R** - Communauté de communes des 4 Rivières
- **CHAL** - Centre hospitalier Alpes Léman
- **CRTE** - Contrat de relance et de transition écologique
- **CTG** - Convention Territoriale Globale
- **DDETS 74** - Direction Départementale de l'Emploi, du Travail et des Solidarités

- **DDT** - Direction départementale des territoires
- **DREAL** - Direction Régionale de l'Environnement, de l'Aménagement et du Logement
- **ENS** - Espace naturel sensible
- **EPF 74** - Etablissement Public Foncier
- **GEMAPI** - Gestion des milieux aquatiques et prévention des inondations
- **MED** - Maison Economie Développement (devenu Maison de l'Eco en 2022)
- **PA4** - Projet d'Agglomération n°4 (Grand Genève)
- **PATA** - point à temps automatique (camion destiné à la réparation de couches de roulement des chaussées)
- **PEM** - Pôle d'échange multimodal (sur Arve & Salève, PEM = Gare sur Reignier)
- **PLH** - Programme Local de l'Habitat
- **PLS.ADIL 74** - Pour le Logement Savoyard. Agence Départementale d'Information sur le Logement
- **PLU** - Plan Local d'Urbanisme
- **PMGF** - Pôle Métropolitain du Genevois Français
- **REGAARS** - Réseau de gérontologie Annemasse Agglo Arve Salève
- **SMAC** - Schéma Métropolitain d'Aménagement Commercial

- **SAE** - Schéma d'Accueil des Entreprises
- **SCoT** - Schéma de Cohérence Territoriale
- **SCU** - service commun urbanisme
- **SIDEFAGE** - Syndicat de traitement des déchets basé à Bellegarde sur Valserine (Ain), devenu en 2022 SIVALOR (syndicat de valorisation des déchets).
- **SIGETA** - Syndicat intercommunal de gestion des terrains d'accueil
- **SM3A** - Syndicat Mixte d'Aménagement de l'Arve et ses Affluents
- **SMS** - Syndicat Mixte du Salève
- **TEPOS** - Territoire à Energie Positive
- **TPE / PME / PMI** - Très petite entreprise / Petite ou Moyenne Entreprise / Petite ou Moyenne Industrie

Rapport d'activité 2022 édité par la
Communauté de Communes Arve & Salève
Directeur de la publication : Sébastien Javogues
Rédaction : Services de la CC Arve & Salève
Conception graphique et réalisation : Studio Rétro Satana

L'article L5211-39 du Code Général des Collectivités Territoriales prévoit la remise d'un rapport annuel retraçant l'activité de la Communauté de Communes. Chaque maire est alors tenu d'en faire une communication au sein de son conseil municipal.

Un rapport spécifique sur le service public d'élimination des déchets est prévu par l'article L2224-5 du Code Général des Collectivités Territoriales et s'intègre donc au rapport général.

Notes



A series of horizontal dashed lines for writing notes, spanning the width of the page.



Impression : Uberti Jourdan 74130 Bonneville / Imprimé sur papier PEFC 100%



● Le siège



● Les services techniques



● La déchèterie



Maison Cécile Bocquet
160 Grande Rue
74 930 REIGNIER-ESERY
📍 www.arve-saleve.fr

